



Environment News

buletinul informativ al
microregiunii de colaborare
transfrontalieră Dunăre - Nera - Caraș



GEC NERA

Nr. 52

Mai – Iulie 2016



La sfârșitul verii 2016

În acest număr:

Planul de Management al PN Cheile Nerei – Beușnița la cheremul Romsilva

Pag. 2

Pentru poluarea de la Moldova Nouă, CJUE spune că Statul Român este vinovat

Pag. 3

Lumea mirifică ... și nu prea a Cheilor Nerei

Pag. 4

În Delta Nerei din Serbia.

Pag. 4

EVENIMENTE ȘI ACTIVITĂȚI

Proiecte de mediu pe banii UE în PN Porțile de Fier ale căror rezultate valoroase pot fi anulate de activitățile antropice ilegale.

În perioada 1 - 3 iunie 2016 Agenția pentru Protecția Mediului Caraș - Severin a realizat o conferință de prezentare a rezultatelor proiectului „Îmbunătățirea statutului de conservare a speciilor și habitatelor prioritare din zonele umede ale Porților de Fier”.

Proiectul a fost finanțat prin programul LIFE NATURA al Uniunii Europene și a beneficiat de un parteneriat cu Universitatea București și Muzeul Național de Istorie Naturală GRIGORE ANTIPA care i-au asigurat o abordare a activităților la un înalt nivel științific pe toată

perioada de implementare iar rezultatele obținute, care pe perioada conferinței au fost prezentate și în teren, sunt bune.

În intervenția pe care a avut-o în cadrul conferinței, GEC Nera, și-a exprimat rezerve în legătură cu durabilitatea acestor rezultate și a prezentat riscurile la care ele sunt expuse datorită amenințărilor din partea activităților antropice ilegale ce au loc în aria parcului, unele dintre ele cu vechime de peste 40 de ani și legat de autoritățile de mediu direct responsabile de gestionarea acestor agresiuni, care dovedesc o indiferență revoltătoare pentru cetățenii unei țări membre a Uniunii Europene.



Dunărea la Coronini

GEC Nera a prezentat lista acestor agresiuni și a atras atenția dezvoltatorilor de proiecte de acest gen, că munca le poate fi zădărnicită de indiferența autorităților. Diminuarea drastică a faunei piscicole, în special a sturionilor, după executarea barajelor de la cele 2 hidrocentrale de la Porțile de Fier datorită lipsei construcțiilor/instalațiilor de tranzit a faunei piscicole, exploatarea haotică a barajului de la hidrocentrala Porțile de Fier I cu scăderi bruște de 4 m a nivelului apei în lac și poluarea transfrontalieră a zonelor umede de pe Dunăre cu praf de deșeuri miniere provenind de la depozitele neecologizate de steril minier al SC MOLDOMIN Moldova Nouă, sunt doar trei fenomene din zonă cu impact major asupra mediului, despre care GEC Nera a prezentat detalii de impact în cadrul conferinței.

Mesajul intervenției GEC Nera a fost acela că pe lângă activitatea profesională ce vizează implementarea unor astfel de proiecte trebuie intensificată și acțiunea civică împotriva nepăsării autorităților cu responsabilități directe în gestionarea unor asemenea fenomene.

Sălbăticia din Carpați, bogăție pentru oameni

WWF România - Reșita în cooperare cu Rezervația naturală Pădurea Sihlwald, Universitatea Lucerne, WSL Elveția și WWF Elveția au organizat în perioada 14 - 15 iunie o întâlnire destinată prezentării primelor rezultate ale elaborării conceptului de zone de sălbăticia în cadrul proiectului „Sălbăticia din Carpați, bogăție pentru oameni”, finanțat prin Programul de Cooperare Elvețiano-Român.

La eveniment au fost invitați să participe autorități publice de mediu, administratori de parcuri și ONG-uri. Rezultatele au constituit o noutate și au fost apreciate de către participanți.

GEC Nera a menționat cu ocazia seminarului că suntem în perioada în care ne-am putea imagina că acest concept va fi implementat într-un viitor apropiat în rețeaua de arii protejate din România, în special în zonele de protecție strictă acolo unde natura nu a fost deranjată, sau a fost deranjată foarte puțin de activitățile antropice. Aceasta este posibil numai în măsura în care, odată elaborat conceptul de zone de sălbăticia, acesta va fi urmat, pe de-o parte, de adoptarea unor reglementări în domeniu avându-se în vedere faptul că în legislația internă nu avem nici măcar o definiție stabilită prin lege pentru aceste zone; iar pe de altă parte de



Prezentarea proiectului de către WWF - Caraș - Severin

stoparea agresiunilor majore împotriva patrimoniului natural ca rezultat al activităților antropice ilegale.

Participanții elvețieni au prezentat informații în legătură cu implementarea conceptului de zone de sălbăticie în Elveția și valorificarea acestor zone prin ecoturism. În acest sens a fost prezentată rezervația naturală Pădurea Sihlwald din apropiere de Zürich.

În cazul Parcului Național Cheile Nerei – Beușnița, Romsilva își dorește un Plan de Management care să-i permită tăieri masive de pădure

Grupul Ecologic de Colaborare Nera a participat la toate fazele de consultare publică privind elaborarea proiectului de Plan de Management (PM) al Parcului Național Cheile Nerei - Beușnița, organizate de Universitatea de Științe Agricole și Medicină Veterinară a Banatului (USAMVB). GEC Nera a sperat ca măcar în acest caz, de la faza de proiect

la faza de Ordin al Ministrului pentru aprobare, drumul planului de management va fi scurt iar incertitudinea reglementării managementului Parcului va lua sfârșit.

Nu a fost să fie așa ! RNP Romsilva își dorește un altfel de plan de management față de cel gândit de specialiștii de la USAMVB, adică unul prin care să poată tăia în Parc cât mai multă pădure cu valoare științifică iar în acest context, prin puternica influență pe care a avut-o tot timpul la nivelul Ministerului Mediului, și la nivelul Parlamentului atunci când a avut nevoie, RNP Romsilva reușește să scoată pas cu pas din propunerea de PM agreată de factorii interesați în 2015 importante suprafețe de pădure care ar urma să nu mai aibă regim strict și integral de protecție.

RNP Romsilva își dorește ca suprafața acestor tipuri de păduri să fie redusă în Parc la cca. 45 %, urmând ca drujbele,

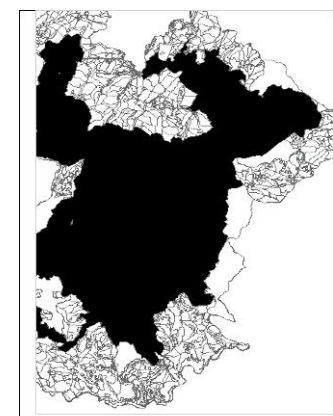

Zonele de protecție strictă și integrală propuse de echipa de cercetători ai USAMVB

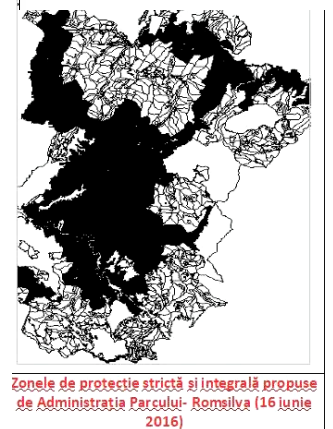

Zonele de protecție strictă și integrală propuse de Administrația Parcului- Romsilva (16 iunie 2016)

TAF-urile și transportoarele de bușteni să devină imagini zilnice pe traseele lumii mirifice de la Ochiul Beilui și Poiana Beușnița.

De la aproximativ 70% zone de protecție în planul inițial (comparativ cu normativele europene care prevăd 75% zone protejate în parcurile naturale), acestea au scăzut la 55% și riscă să ajungă la 40% dacă se aprobă Planul de Management în varianta Romsilva. Este o strategie patentată și în cazul Parcului Național Semenic - Cheile Carașului.

Proiectul în baza căruia urma să fie realizat PM pentru Cheile Nerei - Beușnița ar fi trebuit să se încheie în aprilie 2015, dar a fost prelungit până acum de trei ori. Nou numita conducere a RNP Romsilva a înmănat conducerii Ministerului Mediului un document oficial în care acuză de

incompetență echipa de cercetare de la USAMVB care a elaborat planul de management și face presiuni la adresa echipei de proiect ca să diminueze zona de protecție la tăiere.

Care va fi evoluția aprobării Planului de Management al Parcului Național Cheile - Nerei Beușnița ? Probabil, ca și în cazul altor parcuri naționale, se va da din nou satisfacție RNP Romsilva și asta de la nivelul Ministerului Mediului.

GEC Nera sprijină în continuare varianta de Plan de Management al Parcului Național Cheile - Nerei Beușnița elaborată de USAMVB ca fiind cea care are la bază o serioasă documentare și cere intervenția fermă a Ministerului Mediului pentru aprobarea acestei variante.

Alte 3 MHC-uri se vor construi în Banatul de Munte ?

Pe Bistra și Valea Lupului, în extravilanul localității Bucova există intenția de a se construi 3 MHC-uri. Doar un aviz expirat de la Apele Române, identificat la timp de Garda de Mediu a oprit demararea lucrărilor. Odată refăcut avizul, lucrările ar putea începe.



Făț de locuitorii din Prigor, unde întregul sat s-a opus construirii de MHC-uri pe Nera, cei din composesoratul Băuțari au concesionat, într-o veselie, zona MHC-urilor pe o perioadă de 49 de ani. Aceștia se vor trezi la realitate atunci când pe Valea Bistrei și Valea Lupului vor intra excavatoarele și buldozerele.

GEC Nera, consideră că Apele Române iar ulterior Agenția pentru Protecția Mediului Caraș -Severin trebuie să reexamineze și fondul motivelor pentru care în trecut s-au emis avizele/acordurile în cazul MHC-urilor de pe Valea Bistrei și Valea Lupului deoarece între timp optica Ministerului Mediului în legătură cu construirea de MHC-uri pe râurile de munte s-a mai schimbat iar ONG-urile de mediu sunt în cvasitotalitatea lor sunt împotriva executării unor asemenea lucrări.

Curtea de Justiție a Uniunii Europene (CJUE) s-a pronunțat cu privire poluarea transfrontalieră cu praf de deșeuri miniere de la Moldova Nouă. STATUL ROMÂN ESTE VINOVAȚ !

GEC Nera a intrat în posesia conținutului Hotărârii nr . 21 din iulie 2016 a Curții de Justiție a Uniunii Europene (CJUE) cu privire la acțiunea în constatare privind neîndeplinirea obligațiilor de ecologizare a depozitului cu praf de deșeuri miniere Boșneag - extindere din Moldova Nouă, introdusă la 3 martie 2015 de Comisia Europeană împotriva României.

Pe fond Hotărârea ne spune ceea ce știm de 10 ani: Statul Român este vinovat de poluarea cu praf de deșeuri miniere de pe iazul Tăușani - Boșneag, poluare care a început în 2006 odată cu încetarea activității SC Moldomin SA și care continuă și azi să sufocă pe cei cca. 18000 de locuitori din Clisura, de pe ambele maluri ale Dunării.

Adică, trebuia să ne spună CJUE că Statul Român, care timp de 40 de ani a exploatat minereu de cupru prin SC Moldomin, este vinovat de poluarea lăsată pe capul locuitorilor? Da trebuia, pentru că Ministerul Mediului, apărătorul din vârful statului al dreptului fundamental de a trăi într-un mediu curat, în complicitate cu Ministerul Economiei, Ministerul de Finanțe și Ministerul de Justiție s-au făcut că nu observă fondul problemei iar după 2010, când SC Moldomin a intrat în proces de lichidare, s-au folosit de o găselniță cu acte în regulă prin care s-au spălat în permanență pe mâini de praful de la Moldova Nouă pasând responsabilitatea ecologizării iazului la lichidatorul judiciar al SC Moldomin.

În tot acest timp, Ministerul Mediului a considerat că singura responsabilitate pe care o are față de locuitorii din Clisura Dunării este aceea de a amenda SC Moldomin, amenzi pe care de cele mai multe lichidatorul judiciar nu a putut să le plătească. De fonduri pentru ecologizarea iazului nici vorbă! Fierul vechi, singura resursă valoroasă a SC Moldomin și ușor de vândut, a fost „privatizat” de cele mai multe ori prin furt.

CJUE cere prin Hotărârea nr. 21 din iulie 2016 renunțarea la ideea de a mai pasa lichidatorul judiciar responsabilitatea ecologizării iazului Boșneag - extindere și adaptarea la Aquis-ul comunitar al UE a legislației românești în domeniul deșeurilor industriale. Aceeași decizie cere demararea de urgență a lucrărilor de ecologizare a iazului, în caz contrar ar urma ca CJUE să aplice României amenzi pentru neconformare.

Partea bună a hotărârii CJUE este că în acest moment România nu a fost amendată pentru nerespectarea Aquis-ului Comunitar de mediu. Ar fi fost o amendă care trebuia plătită inclusiv din taxele și impozitele percepute de Statul Român și de la locuitorii poluați din Clisura Dunării.

Între timp natura a început să ecologizeze fără ajutorul Ministerului Mediului, iazul Tăușani - Boșneag, oferind în același timp și o soluție de ecologizare vegetativă a iazului. Au început chiar să apară mici ecosisteme specifice pe iaz.



Soluția propusă de Guvern printr-un proiect de Ordonanță, prin care se vrea în sfârșit să se ecologizeze

iazul prin fonduri de la bugetul de stat, este stropirea iazului printr-o rețea de conducte postate pe iaz în care să fie pompată apă din Dunăre. Soluția este costisitoare și nu va produce o ecologizare durabilă. Conducte au existat și în 2006 la încetarea activității SC Moldomin iar atunci prin ele se transporta șlam de la uzina de preparare a cuprului. Între timp ele au fost „privatizate” prin furt.

Văzând soluția de ecologizare a Guvernului, hoții de conducte deja își freacă mâinile.

VOLUNTARI ÎN LUMEA MIRIFICĂ DIN SUDUL BANATULUI

Hoinărind printre egrete, cormorani și maldăre de gunoaie de ZIUA INTERNAȚIONALĂ A BIODIVERSITĂȚII.

GEC Nera a realizat în perioada 21 - 22 mai 2016 activități destinate protejării patrimoniului natural din Parcul Natural Porțile de Fier, pe un traseu de-a lungul Dunării între localitățile Coronini și Baziaș. Activitatea a marcat ZIUA INTERNAȚIONALĂ A BIODIVERSITĂȚII sărbătorită în fiecare an pe 22 mai.

La activitate au participat 35 de tineri voluntari de la liceele GENERAL DRAGALINA din Oravița și MATHIAS Hammer din Anina care activează în cadrul GEC Nera în baza unui contract individual de voluntariat. Aceștia au realizat o monitorizare a stării mediului, în special a patrimoniului natural, din Parcul Natural Porțile de Fier, o campanie de informare și de discuții cu locuitorii din zonă în legătură cu respectarea regulamentului activităților antropice din Parc iar la final o igienizare la punctul turistic Gaura cu Muscă de pe teritoriul comunei Coronini.

Cele mai multe concluzii rezultate în urma monitorizării mediului nu diferă față de cele prezentate de către GEC Nera în ultimii 10 ani.

Diminuarea drastică a faunei piscicole, în special a sturionilor, după executarea barajelor de la cele 2 hidrocentrale de la Porțile de Fier datorită lipsei construcțiilor/instalațiilor de tranzit a faunei piscicole precum și poluarea transfrontalieră cu praf de deșeuri miniere provenind de la depozitele neecologizate de steril minier al SC MOLDOMIN Moldova Nouă sunt fenomenele din zonă cu impact major asupra mediului. La aceasta se adaugă și greșeli premeditate în exploatarea barajului de la hidrocentrala Porțile de Fier I care, de exemplu în 2015, a distrus mare parte a faunei din ariile protejate declarate ca zone umede pe Dunăre. Aceste fenomene par a deveni eterne iar locuitorii s-au resemnat la gândul că pentru stoparea acestor agresiuni nimeni nu va mișca vreodată un deget. De menționat este faptul că stoparea acestor fenomene figurează ca obligație pentru



Trecând Dunărea la Ostrovul de la Moldova Veche

România în cadrul Strategiei Dunării. Mai mult, pentru poluarea cu deșeuri miniere se așteaptă o decizie a Curții Europene de Justiție unde Comisia Europeană a demarat o procedură de infringement împotriva României.

Tot de 10 ani Ministerul Mediului și Ministerul Economiei, indiferent cum s-au denumit de-a lungul timpului, precum și structurile județene din subordine au primit în permanență de la GEC Nera notificări în legătură cu aceste fenomene grave dar autoritățile au preferat să trateze aceste fenomene.....cu discreție și indiferență, ambele plătite cu salarii bune din taxele și impozitele celor afectați.

Maldărele enorme de moloz, deșeurile menajere și ambalajele din plastic de pe teritoriul localității Moldova Nouă, de care te împiedici la tot pasul, dau impresia că Primăria Modova Nouă și Comisariatul Județean Caraș - Severin al Gărzii Naționale de Mediu au interdicție în aplicarea legii în acest domeniu.

Fenomenul este prezent și pe Ostrovul Moldova Veche care este arie naturală protejată încadrată ca zonă de protecție integrală. Aici maldărele de gunoi stau alături de tuburi de cartușe de vânătoare și de.....pescari veniți în agrement și care par a nu ști că sunt într-o rezervație naturală și că perioada de prohibiție la pescuit este în plină desfășurare. Cât despre rangerii Parcului discreție și tăcere.

Suntem obișnuiți cu existența administrațiilor parcurilor naturale din România ca niște structuri de decor care dau bine pe lângă oficialii Comisiei Europene dar care, în fapt, rămân în continuare bine "călărite" de către ROMSILVA chiar și după înființarea Agenției Naționale a Ariilor Protejate.

Voluntari pentru protecția mediului în Munții Aninei

În 17 iunie a.c. Grupul Ecologic de Colaborare NERA a realizat o acțiune educație ecologică, monitorizarea stării mediului și promovarea ecoturismului. Acțiunea a inclus teritoriul orașului Anina și a comunei Ciudanovița precum și parcurile Naționale Semenic - Cheile Carașului și Cheile Nerei - Beușnița.

Agresiunile majore asupra mediului datorate activităților antropice ilegale care au fost constatate cu această ocazie includ:



-Decopertarea masivă a solului pe cca. 150 ha a versantului Tâlva Zânei, realizată în urmă cu peste 40 de ani în cariera de suprafață destinată alimentării cu șist

bituminos a termocentralei de la Crivina, o investiție a Statului Român abandonată în 1990 din cauza unei erori de concepție fără executarea de lucrări de reconstrucție ecologică.

-12 depozite neprotejate de deșeuri miniere (halde) rezultate în urma exploatării cărbunelui pe teritoriul orașului Anina, la care fenomenul de alunecare peste gospodăriile populației și drumurile din zonă apare frecvent.

-22 depozite neprotejate de deșeuri miniere radioactive în perimetrul Ciudanovița - Natra - Lișava rezultate în urma exploatării uraniului care poluează cursurile de apă de suprafață, pășunile și sursele de apă folosite în scopuri alimentare și la udatul grădinilor.

-Încetarea vegetației la un număr mare de brazi din interiorul rezervației Buhui - Mărghitaș.

Starea biodiversității din Delta Nerei monitorizată de pe teritoriul Serbiei

Grupul Ecologic de Colaborare Nera împreună cu asociațiile Deliblatika din Pančevo și Arenaria din Bela Crkva au realizat în data de 25 iunie 2016 activități de educație ecologică și o monitorizare a stării biodiversității din Delta Nerei, în apropiere de localitatea Stara Palanka din Serbia.



În Delta Nerei din Serbia

Delta Nerei este un ecosistem frontalier care pe teritoriul României este inclus în rezervația Balta Nera - Dunăre aparținând Parcului Natural Porțile de Fier iar pe teritoriul Serbiei este inclus în zona umedă Labudovo Okno (sit Ramsar).

La activitatea de educație ecologică au participat 15 elevi și profesori de la Liceul Teoretic „General Dragalina” din Oravița care activează în cadrul centrului de voluntariat al GEC Nera. În acest context au fost identificate exemplare de floră și faună specifică realizându-se o călătorie cu barca pe canalul principal al Deltei Nerei până în apropiere de localitatea Socol.

În cadrul activității de monitorizare cele trei asociații au constatat următoarele două amenințări principale la starea biodiversității din Delta Nerei:

- O mare cantitate de ambalaje din plastic atât pe canalul principal al Deltei Nerei cât și în lăstărișul din zonele uscate. Acestea îmbâcșesc locurile de cuibărit ale speciilor de păsări protejate prin lege.

- Un număr mare de cioate ale arborilor tăiați și sustrași din rezervație (în special salcie).

Un raport detaliat privind monitorizarea realizată a fost trimis de către GEC Nera și Asociația Deliblatika autorităților de mediu din România și Serbia, care sunt direct responsabile de starea patrimoniului natural din Delta Nerei.

În după amiaza aceleași zile, voluntarii celor trei organizații au evoluat în cadrul Carnavalului Florilor, un eveniment ce are loc în localitatea Bela Crkva în fiecare an la sfârșitul lunii iunie.

Două zile în lumea mirifică,și nu prea, a Cheilor Nerei

Grupul Ecologic de Colaborare Nera, în cooperare cu Asociația DELIBLATIKA din Serbia au realizat în perioada 9 - 10 iulie 2016 o acțiune de monitorizare a stării mediului în Parcul Național Cheie Nerei - Beușnița pe traseul Podul Beilului - lacul Dracului.



Pe cărările în stâncă de pe Cheile Nerei

Si in acest an se confirma existența agresiunilor mai vechi împotriva mediului constatate de către GEC Nera în ultimii 10 ani, dintre care cea mai relevantă este acumularea pe cursul râului a unor cantități mari de ambalaje de plastic, aduse cu ocazia viiturilor din presiunea Valea Almăjului

Se practică deasemenea pescuitul de agrement desi întregul traseu este inclus într-o zonă de strictă protecție, iar copacii a căror scoarță este încrustată cu slogane au fost întâlniți frecvent. În preajma izvoarelor "turiștii" au lăsat multe vetre de foc și deșeuri menajere.

Aproape de culmea versantului din zona Vogiu există deschise parchete de exploatare a lemnului de către RNP Romsilva în interiorul Parcului, situate în zona de protecție integrală a proiectului de plan de management al Parcului. Acest document se află deus la Ministerul Mediului pentru aprobare dar este vehement contestat de catre RNP Romsilva care cere reducerea zonei de protecție integrală la cca. 2/3 din cea inclusă în proiectul de plan de management. Pe parcursul acestui litigiu tăierile în zona Vogiu continuă .

La acțiunea de monitorizare au participat 9 voluntari din partea GEC Nera și 2 voluntari din partea Asociației DELIBLATIKA. Un raport detaliat de monitorizare a fost trimis autorităților cu responsabilități directe în protecția și conservarea biodiversității din Parc.

LUMEA MIRIFICĂ A MICROREGIUNII DUNĂRE - NERA - CARAȘ



Peștera Liliecilor

Peștera este situată la 15 m deasupra râului Caraș, pe teritoriul Comunei Carașova (jud. Caras-Severin), în coasta (cârșă) Dealului Fac. Din dreptul barajului morilor din Carașova se merge cam 20 min pe Drumul Prolazului (circa 1,2 km pe marcajul bandă albastră) până în dreptul intrării în peșteră care este vizibilă din poteca și amintește de conturul Africii. Se trece râul prin vad, se urcă pe un con de grohotiș și de aici încă 10 m pe peretele aproape vertical (o escaladă dificilă fără coardă sau scară).

Intrarea de mari dimensiuni în Peștera Liliecilor este deja emblematică pentru Cheile Carașului și are câteva surprize de oferit. Galeria are dimensiuni mari în prima parte a peșterii, pe podea sunt depozite de guano, apoi apar câteva gătuiri datorate concrețiunilor abundente care ocupa mare parte din secțiunea galeriei. Pe măsură ce înaintăm dimensiunile galeriei se micșorează, aceasta reducându-se treptat la un târâș între arcul galeriei și nisipul de pe podeaua acesteia. Nu e bine ca vizita să fie continuată dincolo de acest punct.

Echipamentul necesar pentru vizitare este format din lampă, cască de protecție, șalopetă, bocanci cu bună aderență la stâncă, coardă de asigurare și scară pentru puțul din fund. Se recomandă vizitarea în grupuri mici. Timpul necesar pentru sectorul vizitabil este de 1-2 ore.



UMOR.... RURAL !



Doi ciobani, Ion și Gheorghe, se duc la Cluj și dorm peste noapte împreună la un hotel. Dimineața Gheorghe îl găsește pe Ion mort în pat. Începe ancheta iar procurorul îl întreabă pe badea Gheorghe:

- Dumneata l-ai auzit azi noapte, a spus ceva ?
- Auzitu-l-am dară, tăta noaptea o zis că îi e rău !
- Și nu ai zis nimic, nu l-ai întrebat ce are ?
- Să-l întreb ? Apoi domn' procuror cui îi e bine în ziua de azi ?

Publicație realizată de
**GRUPUL ECOLOGIC DE COLABORARE
NERA**

Oravița, Str. 1 Decembrie 1918, nr. 60, județul
Caraș – Severin Tel./fax +4 0255 572026, +4 0722
437197, gecnera@yahoo.com, www.gecnera.ro
<https://www.facebook.com/GECNERA>